LOURDES
SANCTUAIRE

Livret pour préparer

LE PÈLERINAGE 2023

à l'usage des organisateurs de pèlerinages

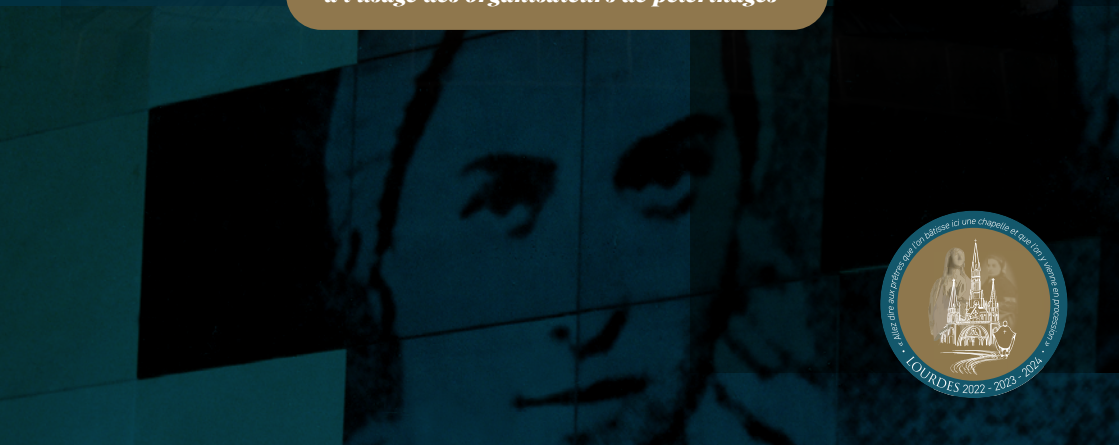

« Allez dire aux prêtres qu'ils bâtissent ici une chapelle et que l'on y vienne en procession »

LOURDES 2022 - 2023 - 2024

Nouveauté 2023

Rejoindre un pèlerinage près de chez moi

Disponible sur

www.lourdes-france.com

SOMMAIRE

THÈME D'ANNÉE 2023 - « ALLEZ DIRE AUX PRÊTRES QUE L'ON BÂTISSE ICI UNE CHAPELLE » ..... p 5

Sens de cette parole ..... p 7

Transmission de cette parole ..... p 20

CÉLÉBRATION COMMUNAUTAIRE DES GESTES DE LOURDES ..... p 34

Le geste du rocher ..... p 35

Le geste de l'eau ..... p 39

Le geste de la lumière ..... p 43

La communauté des chapelains ..... p 46

Paroles à cœur ouvert ..... p 48

Temps forts de l'année 2023 ..... p 51

MESSE ET CHANT DU THÈME D'ANNÉE 2023 ..... p 53

Messe du thème d'année ..... p 54

Chant du thème d'année ..... p 59

Information du service liturgie pour la saison 2023 ..... p 61

LOURDES, MÉDITATION 2023

« Allez dire aux prêtres que l'on bâtisse ici une chapelle »

Regard pastoral sur l'aujourd'hui de Lourdes
à l'attention des directeurs de pèlerinage,
présidents d'hospitalité, responsables de groupe,
chapelains, salariés et bénévoles du sanctuaire

Cette présentation pastorale, cette méditation proposée pour les pèlerinages de 2023, est un peu plus développée que celles des années précédentes. De plus, ses destinataires appartiennent désormais à l'ensemble des personnes concernées par la pastorale mise en œuvre pour les pèlerins par les chapelains du sanctuaire Notre-Dame de Lourdes.

Dans un premier temps est donné le sens d'une partie de la 9e des 10 paroles de Marie à Bernadette : « Allez dire aux prêtres que l'on bâtisse ici une chapelle ». Dans des encadrés sont également proposées des questions pouvant contribuer à une réflexion entre pèlerins, ainsi que quelques pistes de méditations.

Dans un second temps sont rappelés les fondamentaux du pèlerinage à Lourdes, qui prolonge pour chacun l'expérience de Bernadette et donne ainsi d'accueillir la grâce de Lourdes dont le pape Pie XII a écrit, dans sa lettre encyclique *Le pèlerinage de Lourdes* (2 juillet 1957, paragraphe I) qu'elle était donnée pour « restaurer le monde, dans le Christ, dans une nouvelle et incomparable effusion de la Rédemption ».

Ces quelques lignes sont bien sûr utiles, pratiques et fonctionnelles puisque élaborées pour le pèlerinage à Lourdes aujourd'hui.

Mais elles sont aussi une invitation adressée à tous ses destinataires afin :

- qu'ils s'approprient les documents pontificaux récents, notamment la Lettre apostolique en forme de *Motu Proprio, Sanctuarium in Ecclesia*, du pape François, donnée le 11 février 2017 ;

- qu'ils découvrent ou s'imprègnent davantage de quelques-uns des seize ouvrages fondamentaux du P. René Laurentin (1917-2017), l'historien et le théologien de Lourdes : *Lourdes, récit authentique des apparitions ; Bernadette vous parle ; Logia de Bernadette* (3 volumes).

Beau, saint et fécond pèlerinage à tous les pèlerins et à ceux et celles qui les accueillent et les accompagnent.

Père Michel Daubanes
Recteur du Sanctuaire Notre-Dame de Lourdes

1) SENS DE CETTE PAROLE

En venant à la Grotte de Lourdes rencontrer une toute jeune fille, la Vierge Marie s'inscrit dans la bouleversante histoire de l'amour de Dieu pour l'humanité, dont elle est elle-même la créature privilégiée, étant la seule personne humaine à pouvoir dire : « Je suis l'Immaculée Conception ».

C'est pourquoi, plus que tout autre, cette histoire singulière de Marie et de Bernadette est éclairée par les Saintes Écritures, l'Enseignement de l'Église, mais aussi par l'expérience des pèlerins de Lourdes qui ne cessent d'en vivre.

Comme dans d'autres interventions de Dieu que rapporte la Bible, la rencontre de Marie et de Bernadette se noue au niveau du meilleur de leur humanité. C'est en se situant donc sur le registre de l'amour que la « Dame » et la jeune enfant sont, non seulement pleinement elles-mêmes, mais encore qu'elles laissent le Christ être présent avec elles.

Allez dire

C'est une mission.

Cette mission qu'elle transmet à Bernadette, Marie l'a elle-même reçue de Dieu, Père, Fils et Saint Esprit.

L'objet de cette mission, Marie y participe depuis sa Conception Immaculée. Afin d'être pleinement participante de l'offrande de son Fils pour le salut du monde, Marie donne toute sa vie à Dieu pour ses frères et ses sœurs en humanité, en sa qualité de « servante du Seigneur » (Lc 1, 38).

Dès leur première rencontre, le 11 février 1858, dans le secret de leur intense cœur à cœur, Marie prépare Bernadette à ce qui va être sa mission. Elle lui désigne le mystère de la foi, lui enseignant à bien faire le signe de la croix, puis elle l'associe à sa propre prière au service du salut apporté par son Fils Jésus : « Priez Dieu pour la conversion des pécheurs ».

Le 2 mars 1858, lors de la 13e des 18 apparitions, Bernadette étant prête à recevoir et à porter la parole « Allez dire aux prêtres que l'on bâtisse ici une chapelle », Marie lui confie la mission de la transmettre aux prêtres. Dès lors, leur relation s'ouvre à une très grande fécondité dans l'Église et ceci dans tous les temps et dans le monde entier.

L'enjeu en est formidable, puisque l'objet de cette parole est la conver-

sion des pécheurs, pour laquelle, avec Marie, Bernadette a donné, elle aussi, sa vie, avec toute l'intensité dont elle est capable.

Pour que cette mission porte le fruit que Dieu en attend, Marie ne cesse d'**accueillir** Bernadette telle qu'elle est. En même temps, Marie **accompagne** la jeune enfant, pas à pas et avec une grande douceur, sur ce chemin nouveau pour elle. Elle ne lui impose rien, mais lui enseigne ce qui lui est nécessaire de connaître.

C'est ainsi que Bernadette apprend de Marie à **discerner** ce qui est essentiel par rapport à Dieu et ce qui ne l'est pas.

Finalement, dans cette mission, le premier fruit qui est donné à Bernadette, est d'**entrer** dans la communauté paroissiale de Lourdes, c'est-à-dire dans l'Église, à la place qui est désormais la sienne.

Alors Bernadette **partage** son expérience, à Lourdes puis à Nevers, témoignant jusqu'à l'épuisement de ce qui lui a été dit.

Allez dire !

- Que signifie pour moi une mission confiée ?
- Seul ou avec d'autres, ai-je déjà participé à la transmission de l'Évangile ?
- Que signifie pour moi être disciple missionnaire du Christ ?

Parole de Bernadette

« Je ne vous oblige pas à me croire ; mais je ne peux que répondre en vous disant ce que j'ai vu et entendu » dit Bernadette à l'abbé Fonteneau le 28 août 1858.

Références bibliques

Jésus dit à Marie-Madeleine et à l'autre Marie : « Soyez sans crainte, allez annoncer à mes frères qu'ils doivent se rendre en Galilée : c'est là qu'ils me verront » (Mt 28, 10).

Jésus dit à Marie-Madeleine : « Va trouver mes frères pour leur dire que je monte vers mon Père et votre Père, vers mon Dieu et votre Dieu » (Jn 20, 17).

aux prêtres

Qui sont les prêtres ?

Il n'y a qu'un seul prêtre, Jésus Christ le grand prêtre (He 7).

Tous ceux et celles qui sont baptisés dans sa mort pour avoir part à sa résurrection (Rm 6, 5) et qu'on appelle fidèles du Christ, ou laïcs, pour signifier leur appartenance au peuple de Dieu, sont prêtres, prophètes et rois. Telle est la grâce reçue au baptême.

Parmi eux, certains hommes sont ordonnés prêtres pour exercer le sacerdoce ministériel comme un prolongement du sacerdoce baptismal, c'est-à-dire du sacerdoce commun des fidèles. Le sacerdoce ministériel est donc au service du sacerdoce baptismal et non l'inverse. Ministres de la Parole et des sacrements, les prêtres annoncent le Christ Jésus et le donnent sacramentellement pour que chaque baptisé en soit fortifié. Serviteurs de l'Église, les prêtres enseignent et sanctifient le saint et fidèle peuple de Dieu.

Marie aime les prêtres d'un amour maternel et protecteur, voyant en chacun d'eux un ministre serviteur et un coopérateur zélé de son Fils pour le salut du monde.

Et, comme elle le fait avec Bernadette, Marie attire à elle les pécheurs auxquels elle désigne les prêtres afin qu'ils puissent aller confesser leurs péchés et recevoir le pardon sacramentel de toutes leurs fautes et vivre de la surabondance de la miséricorde de Dieu.

Mais quelle a été l'expérience de Bernadette avec les prêtres ? Elle est longue et riche, cependant, tenons-nous en à son court séjour à Bartrès fin 1857 et à son retour à Lourdes au début de 1858.

À 14 ans, Bernadette connaît l'abbé Arravant, qu'elle a rencontré à plusieurs reprises à Bartrès. À Lourdes, elle vient de faire la connaissance de l'abbé Pomian, qui lui fait le catéchisme en vue de sa première communion.

L'un des quatre fruits de la première apparition est en lien avec les prêtres. C'est ainsi que Bernadette est allée rencontrer l'abbé Pomian pour lui dire ce qu'elle avait vécu à la Grotte. « J'ai vu une petite Dame, à peu près grande comme moi, qui me regardait et me souriait ».

Après la 13e apparition, pour transmettre à son tour la demande de Marie,

« AUX PRÊTRES »

Bernadette s'adresse à l'abbé Peyramale, à qui elle n'a encore jamais parlé. Non seulement il est prêtre, mais encore il est le curé de Lourdes. Il a donc autorité sur la paroisse de Lourdes dont il a la responsabilité.

Pour Bernadette, cette mission est difficile. Dans un premier temps, elle est **accueillie** par l'abbé Peyramale, elle est **accompagnée** par l'abbé Pomian. M. le curé exige un **discernement** : « Demande à la Dame qu'elle te dise son nom ». Ayant reçu le nom de la « Dame », M. le curé et Bernadette **entrent** ensemble dans une nouvelle réalité qu'à leur tour chacun d'eux se met à **partager**.

Les prêtres

- Qu'est-ce que j'attends des prêtres ?
- Ai-je souvent l'occasion de rencontrer un prêtre ?

Paroles de Bernadette

« Le prêtre à l'autel, c'est toujours Jésus Christ sur la croix » (N 528).

À Nevers, Bernadette disait de l'abbé Pomian : « C'est un prêtre » et elle ajoutait : « C'est un père pour nos sœurs de Lourdes » (N 201).

Références bibliques

Ayant pris du pain et rendu grâce, il le rompit et le leur donna, en disant : « Ceci est mon corps, donné pour vous. Faites cela en mémoire de moi. » Pour la coupe, après le repas, il fit de même, en disant : « Cette coupe est la nouvelle Alliance en mon sang répandu pour vous » (Lc 22, 19-20).

« Recevez l'Esprit Saint. À qui vous remettrez ses péchés, ils seront remis ; à qui vous maintiendrez ses péchés, ils seront maintenus » (Jn 20, 22-23).

que l'on bâtisse

Une demande vitale.

Bâtir suppose des fondations.

En ce lieu, la fondation existe. Sur le plan matériel, c'est la Grotte. Et c'est sur la Grotte que sera édifiée la chapelle demandée, la basilique de l'Immaculée Conception. Sur le plan spirituel, c'est le contenu de la relation que Marie a nouée avec Bernadette qui est la fondation de la chapelle et donc du pèlerinage de Lourdes.

Ce contenu, c'est la grâce que Dieu donne à Marie, pour qu'elle la dispense largement à la Grotte de Lourdes. Les guérisons et les miracles n'en sont qu'une visibilité. Ainsi, le grand miracle de Lourdes n'est pas à chercher parmi les guérisons de certaines personnes, mais dans la grâce de l'acceptation qu'une multitude reçoit de Marie, la Vierge Immaculée. Le fruit en est la conversion, c'est-à-dire le changement de vie et l'accueil du salut offert par le Christ Jésus.

Bâtir une vie chrétienne, une communauté ecclésiale et catholique prend du temps.

Au niveau spirituel, il s'agit de bâtir l'Église de Dieu à partir des directives du Christ Ressuscité : « Allez ! De toutes les nations faites des disciples : baptisez-les au nom du Père, et du Fils, et du Saint-Esprit, apprenez-leur à observer tout ce que je vous ai commandé. Et moi, je suis avec vous tous les jours jusqu'à la fin du monde » (Mt 28, 19-20).

Bâtir oblige à travailler ensemble avec d'autres, chacun humblement à sa place, agissant en vue de la même finalité, en étant compatibles les uns avec les autres.

Bâtir prolonge le premier commandement de Dieu : « Soyez féconds et multipliez-vous ; remplissez la terre et soumettez-la » (Gn 1, 28). C'est le mouvement de toute l'existence.

Bâtir engage l'être humain tout entier, corps, âme, esprit.

À travers cette expérience qui nous mobilise, nous sommes invités à **accueillir** la Parole de Dieu et les exigences de cette Parole. Nous sommes invités à nous laisser **accompagner** par l'Enseignement de l'Église aujourd'hui. Nous sommes invités à **discerner** ce qui est le meilleur pour nous et pour nos frères selon la volonté de Dieu. Si ce travail s'effectue, la personne et la communauté commencent à **entrer** dans la dimension spirituelle de leur vie. Alors tout peut devenir témoignage de l'Évangile et **partage** de la vie de Dieu.

Bâtir

■ Pour moi, qu'est-ce qui est important pour construire une communauté (familiale, paroissiale, associative…) ?

■ Ai-je souvent l'occasion de participer avec d'autres à une construction spirituelle commune ?

Parole de Bernadette

À la chapelle (du Couvent de Nevers) Bernadette aimait à se cacher dans son voile (de religieuse) en l'avançant le plus possible de chaque côté. Elle disait : « C'est ma petite chapelle à moi » (N 28).

Référence biblique

« Vous avez été intégrés dans la construction qui a pour fondations les Apôtres et les prophètes ; et la pierre angulaire, c'est le Christ Jésus lui-même. En lui, toute la construction s'élève harmonieusement pour devenir un temple saint dans le Seigneur. En lui, vous êtes, vous aussi, les éléments d'une même construction pour devenir une demeure de Dieu par l'Esprit Saint » (Ep 2, 20-22).

ici

Un lieu précis.

Cette demande, Marie l'adresse à Bernadette alors qu'elles sont ensemble à l'intérieur de la Grotte. Ici signifie donc : à la Grotte. Il faut comprendre : autour de la Grotte afin que la Grotte soit le cœur de la construction demandée.

Cette précision est importante pour deux raisons : 1°) En 1858, il y avait depuis fort longtemps une église paroissiale à Lourdes. Et voici que la « Dame » demande qu'on construise une église à la périphérie, dans un endroit désert. Cela a une double signification. D'une part, il y a une dimension missionnaire. Nous sommes

envoyés pour construire : « Je vous envoie, faites des disciples » (Mt 28, 19). L'Église n'a pas à être le centre, mais « à être envoyée vers ». Le pape saint Paul VI formule ainsi cette vocation missionnaire : « L'Église existe pour évangéliser. »

D'autre part, construire là où, à Lourdes, il n'y a rien, veut dire construire avec la grâce de Dieu, qui nous est donnée à travers la Personne de la Vierge Immaculée. Là où il n'y avait rien ni personne, aujourd'hui il y a des constructions et des millions de pèlerins. Sans oublier le rayonnement de la grâce de Lourdes à travers le monde. Telle est la fécondité de la grâce, dont chacun ne voit que ce qu'il peut avoir devant lui.

2°) Quand on dit : la Grotte, il faut penser au trésor (Mt 13, 44), c'est-à-dire à la présence de Dieu, Père, Fils et Saint Esprit, qui est le contenu de la relation de Marie et de Bernadette, en vue de la conversion des pécheurs et du salut du monde. Le signe de ce trésor, c'est la source.

Pour tout ce qui concerne la construction demandée, il faut donc tenir compte de la dimension missionnaire – nous sommes envoyés – et de l'invitation qui nous est adressée à semer l'Évangile là où il n'y a rien, afin d'obtenir une récolte qui n'appartient qu'à Dieu.

Aujourd'hui, l'accompagnement et l'accueil se font à différents niveaux. Prêtres, religieux, religieuses, hospitaliers, hospitalières, bénévoles et salariés y participent. Cependant l'**accueil** et l'**accompagnement** sont le fruit d'une pastorale qui doit être le cœur de la démarche de tout pèlerinage. L'aspect logistique doit s'adapter à la pastorale mise en œuvre. Ainsi ce service rendu aux pèlerins de la Grotte leur permet :

- de **discerner** ;
- d'**entrer** ;
- de **partager**.

Ici

- Est-ce que je repère autour de moi, des lieux précis à évangéliser ?
- Quelles sont les zones importantes de ma vie qui n'ont pas encore été atteintes par la grâce de l'Évangile ?

Parole de Bernadette

« Ne cherchons que la gloire de Dieu et sa volonté » (N 98).

Référence biblique

« Annoncer l'Évangile, ce n'est pas là pour moi un motif de fierté, c'est une nécessité qui s'impose à moi. Malheur à moi si je n'annonçais pas l'Évangile ! Mais je ne le fais pas de moi-même, c'est une mission qui m'est confiée », dit saint Paul (1 Co 9, 16-17).

une chapelle

Le lieu de l'Alliance.

La demande, que Bernadette doit transmettre, est donc de construire une chapelle pour que la Grotte devienne un sanctuaire, un lieu de pèlerinage où l'on puisse prier et célébrer le sacrement de l'Alliance, l'Eucharistie, et les sacrements de la Miséricorde.

Si l'on replace cette demande dans le contexte de la relation de Marie et de Bernadette, on voit que cette relation Mère-fille a toujours été vécue sous le regard de Dieu, la « Dame » et l'enfant étant toujours tournées vers Dieu.

C'est ainsi que tout a commencé par les dévotions de la piété populaire, plus précisément la prière du chapelet récité par Bernadette avec Marie. Il faut également citer « la procession » qui, pour Bernadette, était la marche avec d'autres, dans le recueillement et la prière silencieuse, de chez elle à la Grotte, le temps de la préparation à la rencontre, puis le moment de l'action de grâce au terme de celle-ci.

Tout s'est poursuivi lorsque Marie

(alors qu'elle préparait Bernadette à sa première communion) a ajouté un geste qui est devenu propre à la Grotte de Lourdes : « Allez à la source, boire et vous y laver ». Ce geste éclaire les démarches de la piété populaire, mais renvoie aussi à la vie sacramentelle. Deux autres gestes sont liés à celui de l'eau, l'un en lien avec le rocher, l'autre à la lumière. Ces trois gestes sont des introductions « mimées » au mystère pascal, au mystère de la mort et de la résurrection de Jésus, le Sauveur du monde.

La demande de construire une chapelle ouvre donc à la célébration des sacrements de l'Église, qui sont tous célébration de l'Alliance nouvelle et éternelle scellée sur la croix dans le sang du Christ Jésus, le Sauveur du monde.

Par cette demande de construire un sanctuaire, le trésor de la Grotte, la source, se déploie par l'annonce de la Parole dans ce qui est le cœur de la vie du sanctuaire.

De quoi est fait ce cœur ?

Depuis que la construction de la chapelle a été prise en compte, la Grotte de Lourdes est devenue un sanctuaire, c'est-à-dire :

1) Le lieu de l'annonce de la Parole ;

2) Le lieu de la célébration de la Parole proclamée (sacrements et sacramentaux) ;

3) Le lieu où l'on vit, en la mettant en pratique, la Parole annoncée et célébrée.

Ceci fait du sanctuaire :

4) Le lieu privilégié de la rencontre, dans la prière, la miséricorde et la charité ;

5) Le lieu du rassemblement et donc de la visibilité de l'Église et, en son cœur, de la Présence du Christ Jésus le Sauveur.

Mais pour que ce déploiement si extraordinaire soit possible, il fallait que l'Église reconnaisse d'abord l'authenticité des apparitions de la Vierge Marie à Bernadette :

Nous jugeons que l'Immaculée Marie, Mère de Dieu, a réellement apparu à Bernadette Soubirous [...]. Pour nous conformer à la volonté de la Sainte Vierge, plusieurs fois exprimée lors de l'apparition, nous nous proposons de bâtir un sanctuaire sur le terrain de la Grotte, qui est devenu la propriété des évêques de Tarbes (Mgr Laurence, mandement du 18 janvier 1862).

C'est ainsi que Lourdes, « le sanctuaire de l'Immaculée Conception » (Mgr Pierre-Marie Théas) est pour le pèlerin « le lieu où il fait l'ex-

périence du visage maternel de l'Église », comme le rappelle le pape François lorsqu'il évoque un sanctuaire dédié à la Vierge Marie.

Cependant, il n'y a pas que les constructeurs qui bâtissent, puisque la démarche de tout pèlerin est en même temps :

- participation aujourd'hui à cette construction permanente ;
- qui permet de se laisser soi-même construire intérieurement et spirituellement en tant que disciple du Christ Jésus, en marche sur le chemin du salut ;
- et qui rend chaque pèlerin participant de la construction de la chapelle véritable qu'est l'Église, l'Épouse du Christ et (on peut dire) de la visibilité du Christ, car le sanctuaire, c'est le Christ.

La chapelle

- Qui m'a parlé, qui m'a montré pour la première fois la Grotte de Lourdes (à Lourdes ou en dehors de Lourdes) ?
- Pourquoi est-ce que je viens à Lourdes en pèlerinage, seul ou avec d'autres ?
- Pendant le pèlerinage, qu'est-ce que j'attends de pouvoir vivre dans le sanctuaire ?
- Pourquoi suis-je attiré par Lourdes ?

Paroles de Bernadette

Après les apparitions, Bernadette a confié : « Je me sentais attirée vers la Dame, je ne sais ni comment ni pourquoi ; je ne puis exprimer les sentiments qui m'animaient à ce moment-là » (N 215).

À Nevers, devenue religieuse, Bernadette disait : « Tous les jours, je vais en esprit à la Grotte et j'y fais mon pèlerinage » (N 616).

Références bibliques

« Les disciples étaient assidus à l'enseignement des Apôtres et à la communion fraternelle, à la fraction du pain et aux prières » (Ac 2, 42).

« J'ai vu une foule immense, que nul ne pouvait dénombrer, une foule de toutes nations, tribus, peuples et langues » (Ap 7, 9).

2) TRANSMISSION DE CETTE PAROLE

Venir à Lourdes, que ce soit avec quelques personnes ou avec un groupe important de pèlerins, est forcément une responsabilité. Accueillir dans le sanctuaire de Lourdes implique la même responsabilité, car accompagner ou accueillir ne peuvent se vivre qu'en lien étroit avec Notre Dame.

Comment vivre et assumer au mieux cette charge dans l'intérêt des autres ?

Le meilleur guide, l'accompagnateur le plus fiable, l'accueillant le plus crédible n'est pas celui qui récite sa leçon, mais celui qui partage, en la vivant, sa propre expérience de pèlerin et qui, la partageant, la communique en vérité.

Bien sûr, on pourrait dire : autant de pèlerins, autant d'expériences.

Cependant, à Lourdes, toute expérience véritable :

- prolonge celle de Bernadette ;
- porte donc la marque de la pédagogie de Notre Dame de Lourdes qui,

avec Bernadette et avec chaque pèlerin, renvoie à l'incomparable sollicitude de Jésus pour toute personne ;

- et rend ainsi chacun en quelque sorte contemporain de tous les amis de Dieu.

Voici cinq mots clefs pour ceux qui accompagnent des pèlerins à Lourdes et ceux qui les accueillent dans le sanctuaire, les préparant ainsi à rencontrer Marie et, par elle, son Fils Jésus, le Sauveur.

- Accueillir
- Accompagner
- Discerner
- Entrer
- Partager

Accueillir aujourd'hui

C'est le sens de la présence du « Calvaire des Bretons » situé à la Porte Saint-Michel, dans l'axe des basiliques : Le Crucifié accueille le pèlerin qui entre en lui donnant sa Mère et en lui demandant de la prendre avec lui (Jn 19, 25-27).

Tout commence par l'accueil.

L'accueil est une valeur humaine fondamentale, puisque l'accueil ouvre à la relation à l'autre. À la Grotte de Lourdes, l'accueil dont bénéficie Bernadette est à la fois matériel et spirituel. Cet accueil est profondément

enraciné dans l'humanité des deux protagonistes et s'avère avoir un extraordinaire contenu. « Elle me regardait. Elle me souriait. Elle s'inclinait devant moi. Elle me disait : vous ». Telle est la délicatesse de Notre Dame à l'égard de Bernadette.

« Marie est celle qui sait transformer une grotte en maison de Jésus » fait remarquer le pape François (E.G. n° 286). Or, « à tous ceux qui l'ont accueilli, Jésus a donné de pouvoir devenir enfants de Dieu » (Jn 1, 12).

Aujourd'hui, pour Notre Dame de Lourdes, toute personne qui se présente à elle à la Grotte est « Bernadette ». Elle bénéficie donc de sa part du même accueil dont la finalité est la rencontre avec Jésus, le Sauveur, comme cela a toujours été le cas pour la jeune enfant.

Aujourd'hui, avant-même d'être accueilli par Notre Dame à la Grotte, toute personne qui s'inscrit dans une démarche de pèlerinage à Lourdes entre dans l'expérience de l'accueil à travers de nombreuses personnes : personnes en charge de sa venue à Lourdes ; personnes rendant possible son voyage ; personnes travaillant dans les hôtels de Lourdes ; personnes servant au sanctuaire Notre-Dame de Lourdes,...

À travers toutes ces personnes, c'est déjà Notre Dame de Lourdes qui accueille.

Toute personne qui rencontre un pèlerin entre son domicile et la Grotte de Lourdes doit donc se rendre disponible et se mettre au service de Notre Dame. Il ne s'agit pas d'accueillir comme cela se fait dans une relation commerciale, en pensant à son profit. Au contraire l'accueil dont il est question est entièrement tourné vers le profit de l'autre, son profit spirituel en vue de la vie éternelle.

L'accueil ne sera donc pas d'abord vécu comme la mise en œuvre d'une logistique, mais comme le prolongement, pour tout pèlerin, de l'accueil que Marie a réservé à Bernadette.

Or, la règle de l'accueil vécu par la Vierge Marie avec Bernadette est simple : Préférer l'autre à soi et l'exprimer par le don de soi.

Cette manière d'accueillir étant une expression de l'amour, un tel accueil est diffusif de lui-même. C'est pourquoi, très vite, il est naturellement pratiqué par ceux et celles qui en sont témoins.

Parce que Marie a accueilli Bernadette, parce que Marie accueille tous ceux qui viennent à la Grotte,

à Lourdes on entre dans une expérience nouvelle : on s'accueille les uns, les autres.

À la Grotte, l'accueil de Bernadette a tout de suite mobilisé quelques bénévoles qui sont, de fait, les premiers hospitaliers de Lourdes. Très vite, ce service devient une institution, l'Hospitalité Notre-Dame de Lourdes. Et cet esprit hospitalier est la référence des différentes formes d'accueil qui se déploient aujourd'hui à Lourdes.

Ainsi, comme le chante le psalmiste, on goûte combien « il est bon de vivre en frères, tous ensemble » et on entre dans l'expérience d'une Présence.

L'accueil a toujours une finalité. Quand j'accueille un pèlerin, c'est toujours en vue de sa rencontre avec Notre Dame de Lourdes. Quand Notre Dame l'accueille à son tour, c'est pour qu'il puisse rencontrer Jésus, le Sauveur, le Christ, le Seigneur (Lc 2, 11).

Accompagner aujourd'hui

- *Où est la Grotte ?*
- *Allons-y ensemble !*

Tout commence également par l'accompagnement.

Pour Notre Dame de Lourdes, l'accompagnement est inséparable de l'accueil, comme l'accueil est indissociable de l'accompagnement. De fait, l'un est au service de l'autre, l'un donne toute sa valeur à l'autre. C'est pourquoi accueil et accompagnement s'exercent simultanément. Qui accompagne commence par accueillir. Qui accueille n'hésite à accompagner.

Le patriarche Jacob, quant à lui, commençait par accueillir ceux qu'il accompagnait d'un campement à l'autre. La preuve ? Il marchait au pas des plus petits de ceux qu'il accompagnait (Gn 33, 14).

Sur le chemin d'Emmaüs, Jésus ressuscité accueille les disciples accablés de douleurs après la mort du Crucifié. Il les accompagne, marchant avec eux et les enseignant. Puis il dévoile la finalité de leur rencontre : « Quand il fut à table avec eux, ayant pris le pain, il prononça la bénédiction et, l'ayant rompu, il le leur donna. Alors leurs yeux s'ouvrirent, et ils le reconnurent, mais il disparut à leurs regards » (Lc 24, 30-31).

Ne l'oublions pas, à Lourdes il existe un accompagnement qui est spécifique et dont Bernadette est spécifique.

En effet, Bernadette a elle-même bénéficié de plusieurs accompagnements. Plusieurs femmes marchent avec elle jusqu'à la Grotte puis au retour jusque chez elle. En même temps, à partir de la première apparition, un prêtre l'accompagne spirituellement.

Plusieurs membres de sa famille et l'abbé Pomian participent ainsi à la sollicitude de Notre Dame qui accompagne sans cesse Bernadette, mais à un autre niveau.

Qui accompagne ne perd jamais de vue son but. Il accompagne en vue de la rencontre avec Notre Dame qui, elle, donne le Christ Jésus, le Sauveur.

C'est pourquoi, comme pour l'accueil, dans l'accompagnement la personne la plus importante c'est toujours l'autre.

Que l'on accueille ou que l'on accompagne, on n'est jamais seul. D'une part, parce que qui accueille ou accompagne est mandaté par un diocèse, une congrégation, une association, une entreprise. D'autre part, parce que personne n'a l'exclusivité de l'accueil ou de l'accompagnement, tous étant, à un titre ou à un autre, nécessaires.

À travers son dévouement, l'humanité de chacun est mobilisée dans ce service d'accueil et d'accompagnement. Et parce qu'un certain nombre de personnes accueillent et accompagnent au nom du Christ et de l'Évangile, c'est l'Église – toute l'Église – qui accueille et accompagne une à une chaque personne que Notre Dame de Lourdes a attirée à elle en cette Grotte bénie.

À Lourdes, pour tout pèlerin, la finalité de l'accueil et de l'accompagnement est vécue à la Grotte où il est accueilli par la Vierge Immaculée qui lui donne accès au signe pérenne qu'elle y a laissé.

Ce signe, c'est la source d'eau pure qui, telle l'eau jaillie du côté transpercé de Jésus sur la Croix (Jn 19, 34), est une invitation à s'approcher pour y être lavé et vivifié. Ce geste est lui-même une invitation à aller plus loin en rencontrant un prêtre pour célébrer avec lui le sacrement de la pénitence et de la réconciliation. En confessant au prêtre mes péchés, c'est-à-dire à tout ce qui dans ma vie s'oppose à Dieu, et en exprimant mon repentir, je m'ouvre au pardon que me donne le Père, le Fils et le Saint-Esprit et qui fait de moi une créature nouvelle.

Discerner aujourd'hui

- *Comment discerner ?*
- *En se laissant, comme tout homme, éclairer par sa conscience et en tant que chrétien, par la Parole de Dieu.*

Le discernement que va opérer chaque pèlerin dépend de la manière dont il est accueilli et accompagné.

Entre donc en jeu la responsabilité, d'une part, de ceux qui accueillent à Lourdes, de l'évêque de Tarbes et Lourdes, jusqu'au dernier arrivé des salariés ou bénévoles du sanctuaire ; et, d'autre part, de ceux qui accompagnent jusqu'à Lourdes, donc de l'évêque de chaque diocèse jusqu'au dernier arrivé des bénévoles ou salariés des pèlerinages, hospitalités ou groupes.

Il faut regarder et contempler le pèlerinage de Bernadette Soubirous.

En effet, Bernadette est non seulement le premier de tous les pèlerins de Lourdes, mais aussi le premier pèlerin malade et le premier pèlerin handicapé.

En l'accueillant pour la première fois à la Grotte, le jeudi 11 février 1858 en fin de matinée, Marie lui apprend d'emblée à bien faire le signe de la croix.

À travers ce geste, la Vierge Marie lui transmet la grâce de Lourdes, dont le pape Pie XII a écrit, dans la perspective du centenaire des apparitions, qu'elle était donnée pour « restaurer le monde, dans le Christ, dans une nouvelle et incomparable effusion de la Rédemption ».

Recevant cette grâce, Bernadette en vit aussitôt à travers quatre moments.

Elle commence par prier le chapelet avec la « Dame ». Aussitôt après cette première apparition, dans un élan de charité, elle vient en aide à sa petite sœur Toinette. Sur le chemin du retour, elle témoigne pour la première fois. Le troisième jour, elle va dire au prêtre son expérience de ce que nous appelons la première apparition.

Pour Bernadette et pour chaque pèlerin, le fruit du pèlerinage de Lourdes est donc, dans la lumière de la foi : **prière, charité, témoignage, relation au prêtre et à l'Église**.

Aujourd'hui, l'évêque de Tarbes et Lourdes est le seul Gardien de la Grotte.

Cette Grotte doit toujours être accessible à tous et sans cesse désignée

dans sa dimension spirituelle comme étant le lieu essentiel du sanctuaire à partir duquel la démarche de pèlerinage se déploie au rythme de chacun.

La pastorale du sanctuaire, mise en œuvre par le recteur, premier coopérateur de l'évêque de Tarbes et Lourdes, et par les autres pères chapelains, favorise l'accès à la grâce de Lourdes afin que tous puissent bénéficier de « l'effusion de la Rédemption ».

Aujourd'hui, chaque évêque catholique nomme un responsable des pèlerinages pour son diocèse. Des congrégations religieuses organisent des pèlerinages et de nombreux fidèles du Christ constitués en association en font de même.

Pour tous, le programme de chaque pèlerinage devrait s'articuler autour :

- de l'annonce de la Parole de Dieu ;
- de la prière et des gestes de la piété populaire ;
- des gestes de Lourdes ;
- de la dimension sacramentelle ;
- de l'expérience de la vie en Église.

Comme pour Bernadette, la grâce de Lourdes accueillie et vécue lors du pèlerinage aide chaque pèlerin à discerner :

Que dois-je changer dans ma vie

- pour mon propre bien ?
- pour celui de ma famille ?
- pour celui de mes proches ?

On comprend mieux l'importance des choix pastoraux du sanctuaire et du programme des pèlerinages puisqu'ils favorisent ou non, à travers une démarche existentielle et spirituelle, le discernement spirituel de chaque pèlerin dont l'enjeu ultime est la vie éternelle.

Le premier discernement de Bernadette a été de s'en tenir à ce que lui disait la « Dame ». Cependant, très vite son choix l'a fait arriver à un point de rupture. Ainsi, le 22 février, le commissaire de police ayant interdit à Bernadette de se rendre à la Grotte et son père ayant approuvé cette initiative, la jeune enfant dit à ses parents : « Ça me fait bien de la peine. Il faut que je vous désobéisse à vous ou à cette dame. » Quelques heures plus tard, elle se rend à la Grotte.

Voici ce que dit sa mère : « La petite n'est point menteuse. Je la crois incapable de nous tromper. Je lui avais défendu de venir à la Grotte. Elle y est venue quand même, pourtant elle n'est pas désobéissante d'habitude. Mais elle me dit qu'elle est forcée d'y

venir par quelque chose qu'elle ne sait pas expliquer… »

Le soir même, Bernadette rencontre l'abbé Pomian. L'ayant écouté, il lui dit : « On n'a pas le droit de t'en empêcher ». De retour chez elle, François et Louise Soubirous retirent leur défense.

Dans son discernement, Bernadette a écouté sa conscience, elle a obéi à la « Dame », elle s'est soumise à l'Église.

Chaque pèlerin découvre que le vrai discernement peut le faire entrer dans des moments difficiles et même douloureux, mais qu'il donne toujours d'arriver à la lumière.

Bernadette a dû faire un autre discernement. Très vite, elle a entendu l'appel à devenir religieuse. Or, pour elle, cet appel était en quelque sorte déjà contenu dans les fruits du premier signe de la croix de la toute première apparition. Cependant ce n'est que le 4 avril 1864, donc six ans après les apparitions qu'elle a demandé à pouvoir être admise chez les sœurs (= **prière**) de la **charité** et de l'instruction chrétienne (= **témoignage**) de Nevers.

Aujourd'hui encore, beaucoup de pèlerins discernent un choix de vie ou répondent à un appel dans la lumière de la grâce de Lourdes.

Combien d'hommes et de femmes ont rencontré à Lourdes leur futur conjoint !

Combien de jeunes ont entendu l'appel au sacerdoce ou à la vie consacrée !

Combien de personnes, à Lourdes, ont fait un choix qui leur a permis de donner un sens nouveau à leur vie ! Combien de pèlerins se sont réconciliés après des années d'inimitiés, de rivalités ou de brouille !

Oui, à Lourdes, est donné aux pèlerins, qui le demandent dans la prière, la grâce du discernement ! qui le demandent dans la prière, la grâce du discernement !

Entrer aujourd'hui

- *Que signifie entrer ?*
- *Cela veut dire mettre en pratique.*

Discerner conduit à entrer.

Entrer, c'est aller de l'extérieur à l'intérieur, c'est passer d'un rôle passif à un rôle plus actif. L'observateur devient acteur. Qui a parlé, maintenant agit. Mais ce premier pas se fait d'abord sur place puisqu'entrer c'est ouvrir le cadeau que l'on a reçu, le découvrir en le vivant, le mettre en pratique et ainsi se l'approprier.

Comment Bernadette entre-t-elle dans la **prière**, la **charité**, le **témoignage**, la **relation au prêtre et à l'Église** ? En restant là où elle est et vivant d'une manière renouvelée par la grâce ce qu'elle vivait déjà.

Pour que Bernadette puisse vivre à la Grotte de la grâce de Lourdes, quelques jours après lui avoir appris à bien faire le signe de la croix, la « Dame » lui adresse une merveilleuse invitation : « Voulez-vous me faire la grâce de venir ici pendant quinze jours ? »

Cette invitation nous apprend que se laisser habiter par la grâce en la mettant en pratique demande du temps : c'est le temps du pèlerinage.

La **prière** ? Bernadette possède un chapelet offert par sa maman et elle l'utilise fidèlement tous les jours pour prier. Pourtant depuis qu'elle a prié à la Grotte, elle prie comme si elle n'avait jamais prié. La prière est, en effet, devenue pour elle rencontre de Jésus par Marie. Ce qu'est la prière du chapelet, la méditation des mystères joyeux (ou lumineux), douloureux et glorieux du Rosaire.

La **charité** ? Bernadette est serviable de nature. Étant l'aînée de sa famille, sa maman la met tout le temps à contribution. Cependant elle passe du fait de rendre service de bon cœur à celui de vivre la charité, c'est-à-dire de préférer l'autre à soi et à l'exprimer par le don de soi.

Le **témoignage** ? Bernadette sait donner de la voix pour défendre sa petite sœur et ses petits frères. Cependant, en témoignant de sa relation avec la « Dame », elle est « revêtue d'une puissance venue d'en haut » (Lc 24, 49), lui donnant la grâce de dire avec autorité ce qu'elle a vu et entendu (1 Jn 1, 1-3).

Sa **relation au prêtre** ? Pendant son séjour à Bartrès, Bernadette s'entend très bien avec le frère de sa « mère

nourrice », l'abbé Arravant. Pourtant, lorsque le troisième jour elle va à l'église paroissiale de Lourdes et se glisse dans le confessionnal de l'abbé Pomian, lui ouvrant son cœur, jamais elle n'avait parlé ainsi à un prêtre.

Pour Bernadette et pour tout pèlerin de Lourdes, **entrer** signifie d'abord **entrer** dans sa propre vie, en se laissant traverser par la réalité de son existence telle qu'elle est et en l'assumant après en avoir fait la découverte.

Dans un deuxième temps du pèlerinage, lire et méditer la Parole de Dieu nous aide à comprendre, comme l'exprime si magnifiquement la parabole du semeur, que dans la réalité qui est la mienne, il y a du bon.

Ainsi peut-on faire le choix de recueillir ce qu'il y a sur ce bon terrain et l'assumer afin de porter encore beaucoup de fruit.

Ceci est à l'image de la Grotte : « Là où le péché s'est multiplié, la grâce a surabondé » (Rm 5, 20). En effet, c'est au cœur de cette Grotte alors infecte qu'a jaillie la source d'eau pure, claire, limpide. Dans notre cœur, l'Esprit que nous avons reçu de Dieu peut être recouvert par notre péché. Mais la surabondance de la grâce de Dieu nous est donnée pour désencombrer notre cœur de ce qui ne doit pas y avoir sa place.

Dans un pèlerinage, nous avons donc deux étapes successives.

La première consiste à assumer ma vie en tant que personne responsable.

La deuxième consiste à entrer dans une dimension pascale de ma vie, c'est-à-dire à entrer dans le mystère de la foi, qui est la mort et la résurrection de Jésus le Christ.

Il me faut mourir à tout ce qui s'oppose à Dieu, pour que la vie du Ressuscité puisse m'animer et me vivifier entièrement.

La troisième étape du pèlerinage, lorsque nous sommes revenus chez nous, consiste à faire le choix de se donner. C'est la vocation de tout baptisé à la sainteté.

Bernadette vivra ces trois étapes très simplement. Tout d'abord en répondant à l'appel de la « Dame » à venir quinze jours à la Grotte. Ensuite en découvrant la source alors qu'elle se sentait blessée par le péché. Enfin en discernant sa vocation et en y répondant, elle a choisi de faire de sa vie un chemin de sainteté.

Partager aujourd'hui

- *Comment partager ?*
- *En donnant tout ce que l'on est.*

Pour Bernadette, le partage va consister dans une totale disponibilité à témoigner, malgré la souffrance physique et morale que cela peut lui provoquer. De fait, pour Bernadette, témoigner est sa croix quasi quotidienne, donnant à la souffrance de la confidente de la servante du Seigneur une extraordinaire fécondité « pour la restauration du monde dans le Christ par une nouvelle et incomparable effusion de la Rédemption » (Pape Pie XII).

À Lourdes, comme ailleurs, nous devons veiller à ne pas partager à la manière du monde. Nous sommes tous tentés sur ce point. Il nous faut toujours nous rappeler que, comme Jésus, Bernadette a partagé sa propre vie. Ne partageons pas en nous alignant sur le monde.

À Lourdes, tout pèlerin est témoin d'un partage à la manière de « l'autre monde », pour utiliser le langage de Marie lorsqu'elle promet à Bernadette « le bonheur de l'autre monde ».

Les uns et les autres, nous sommes donc témoins de gestes de bienveillance, d'amitié, de tendresse, d'affection exprimant le don de soi dans l'accueil de l'autre, qui donne toute sa place à la Charité, c'est-à-dire au Christ Jésus.

Aujourd'hui, le fauteuil roulant permet à beaucoup de personnes malades, blessées, handicapées ou simplement âgées de pouvoir se déplacer en se faisant accompagner. À Lourdes beaucoup sont touchés jusqu'aux larmes en étant témoins de cette relation.

Que regardent-ils ? Un frère qui se donne à un autre en l'accompagnant pour lui permettre d'arriver jusqu'à la Grotte et un autre frère qui, bénéficiant de cette aide se donne en l'accueillant à celui qui l'accompagne.

Or, dans cette relation, parce que chacun préfère l'autre à soi et l'exprime par le don de soi, le Christ Jésus est présent et les fait entrer, et l'un et l'autre, à travers ce qu'ils vivent, dans le royaume des Cieux présent au milieu de nous (Lc 17, 21).

Que voient-ils ? Ils voient l'amour de Dieu pour l'humanité manifesté dans la croix de son Fils Jésus Christ, ils voient « la nouvelle et incomparable effusion de la Rédemption ».

Quand l'amour est au centre du partage, le fruit de cette expérience est la paix.

C'est la paix que vivent et partagent les pèlerins chaque soir au terme de la procession mariale aux flambeaux.

C'est cette paix avec laquelle les pèlerins de Lourdes rentrent chez eux où ils deviennent, chacun à sa façon, des missionnaires de Notre Dame de Lourdes.

Beaucoup d'entre eux reviennent à Lourdes, non pas seuls, mais avec ceux et celles auprès desquels ils ont parta-

gé chez eux l'expérience de leur pèlerinage à Lourdes.

Certains qui, en raison de l'éloignement, ne peuvent revenir à Lourdes, n'hésitent à réaliser chez eux une réplique de la Grotte de Lourdes et à en faire un lieu de dévotion, de prière, de processions, de célébrations. Un lieu d'amour et de Charité.

À travers toutes ces initiatives, c'est toujours la grâce de Lourdes qui « restaure le monde dans le Christ par une nouvelle et incomparable effusion de la Rédemption ».

Ceci est aussi une invitation pour les pèlerins de Lourdes venant de l'hexagone (ou d'ailleurs) à ne pas attendre le prochain pèlerinage à Lourdes pour se rassembler, pour vivre ensemble une journée « comme à Lourdes », parce que dans la lumière de sa grâce.

Il est vrai que beaucoup prient quotidiennement le chapelet à 15h30 en s'associant par les médias aux pèlerins présents à la Grotte de Lourdes.

On peut se poser cette question : Y-a-t-il une manière « lourdaise » de partager et de témoigner ? Oui, cette manière, c'est celle du Christ qu'il illustre lui-même avec la parabole du semeur : la transmission de la vie, donc de la grâce, prend du temps. C'est pourquoi, première disciple de son Fils, celle qui a dit « Je suis l'Immaculée Conception » nous accueille et nous accompagne marchant avec nous à notre vrai rythme, c'est-à-dire à petits pas pour favoriser notre croissance.

À Lourdes, nous vivons cet aller-retour constant entre l'expérience concrète et le décodage qui doit en être fait sous forme de catéchèse.

Qu'elle soit existentielle ou spirituelle, qu'elle soit de l'ordre de la piété populaire, des gestes de Lourdes ou des démarches sacramentelles, cette expérience touche le pèlerin.

Quand on évoque le fait d'**accueillir**, d'**accompagner**, de **discerner**, d'**entrer** et de **partager**, il s'agit bien sûr d'un ordre logique et pour cela habituellement pratiqué. Cependant ces notions ne sont pas figées puisqu'elles se vivent les unes avec les autres, étant au service les unes des autres.

Qui accueille et qui accompagne un pèlerin bénéficie donc d'une grande latitude pour s'adapter aux personnes accompagnées et accueillies. Le seul critère à retenir est simple : Que ce qui est dit et ce qui est accompli puisse favoriser l'accueil par chaque personne de « la nouvelle et incomparable effusion de la Rédemption ».

LIBRAIRIE
DE LA GROTTE

Les Catéchèses de Lourdes

« Que l'on bâtisse ici une chapelle »

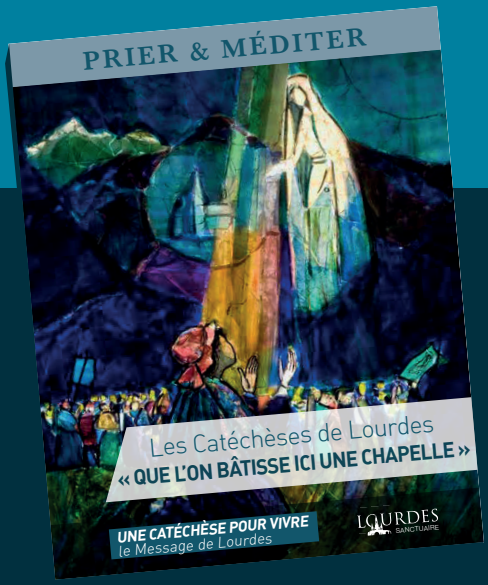

Père Michel Daubanes,
recteur du Sanctuaire.

60 pages

4,90 €

Disponibles à la Librairie de la Grotte

et sur la boutique officielle du Sanctuaire Notre-Dame de Lourdes

www.librairiedelagrottelourdes.com

CÉLÉBRATION COMMUNAUTAIRE DES GESTES DE LOURDES

Cette année, le sanctuaire vous propose de vivre les gestes de la dévotion populaire qui sont au cœur de la démarche du Pèlerinage à Lourdes. Ces gestes sont ceux que Bernadette a posés lors des apparitions : entrer dans la grotte et toucher le rocher, boire à la source et s'y laver, porter un cierge. Ces gestes peuvent être vécus individuellement, mais cette année, nous vous proposons de les vivre comme une démarche communautaire et ecclésiale. Vous trouverez ici quelques propositions pour vous aider à vivre en pèlerinage ou en groupe ces gestes de la foi.

Le geste du Rocher

Cette proposition de célébration a pour but de disposer les cœurs afin que ce passage à la grotte soit une vraie démarche intérieure (et non une simple visite). Cette célébration comporte deux temps : un temps de préparation dans un lieu de rassemblement (par exemple après une messe ou un enseignement), puis le passage à la grotte. Cette proposition peut se vivre en pèlerinage complet ou en petits groupes. Le passage à la grotte se fait toujours en silence.

SALUTATION

Le célébrant :

Au nom du Père, et du Fils et du Saint Esprit.

R/ Amen

Le célébrant :

Le Seigneur soit avec vous.

R/ Et avec votre esprit.

MOT D'INTRODUCTION

Le célébrant ou une autre personne s'adresse à l'assemblée par ces mots ou d'autres semblables :

C'est ici, dans cette Grotte que la Vierge Marie, la Mère de Dieu, apparut 18 fois à Bernadette Soubirous, entre le 18 février 1858 et le 16 juillet de la même année.

C'est dans ce lieu que Bernadette a accueilli l'invitation de la Dame : *« Voulez-vous me faire la grâce de venir ici pendant 15 jours ? »* (3e apparition).
À l'intérieur de la Grotte se trouve la source d'eau que Bernadette a découverte suite à la demande de la Dame : *« Allez à la source boire et vous y laver »* (9e apparition).
C'est sur ce rocher qu'a été bâtie la Basilique de l'Immaculée Conception comme réponse à la demande de la Dame : *« Allez dire aux prêtres que l'on bâtisse ici une chapelle et que l'on y vienne en procession »* (13e apparition).
C'est ici que la Mère de Dieu a dévoilé son Nom le 16 juillet 1858 : *« JE SUIS L'IMMACULÉE CONCEPTION »* (16e apparition).

PAROLE DE DIEU

Lecture de l'Évangile de Jésus-Christ selon saint Matthieu

Mt 16, 13-19

En ce temps-là, Jésus, arrivé dans la région de Césarée-de-Philippe, demandait à ses disciples : « Au dire des gens, qui est le Fils de l'homme ? » Ils répondirent : « Pour les uns, Jean le Baptiste ; pour d'autres, Élie ; pour d'autres encore, Jérémie ou l'un des prophètes. » Jésus leur demanda : « Et vous, que dites-vous ? Pour vous, qui suis-je ? » Alors Simon-Pierre prit la parole et dit : « Tu es le Christ, le Fils du Dieu vivant ! » Prenant la parole à son tour, Jésus lui dit : « Heureux es-tu, Simon fils de Yonas : ce n'est pas la chair et le sang qui t'ont révélé cela, mais mon Père qui est aux cieux. Et moi, je te le déclare : Tu es Pierre, et sur cette pierre je bâtirai mon Église ; et la puissance de la Mort ne l'emportera pas sur elle. Je te donnerai les clés du royaume des Cieux : tout ce que tu auras lié sur la terre sera lié dans les cieux, et tout ce que tu auras délié sur la terre sera délié dans les cieux. »

HOMÉLIE

L'homélie est donnée par un ministre ordonné, évêque, prêtre ou diacre

MEDITATION

Ps 45

Dieu est pour nous refuge et force, secours dans la détresse, toujours offert.

Nous serons sans crainte si la terre est secouée, si les montagnes s'effondrent au creux de la mer ; ses flots peuvent mugir et s'enfler, les montagnes, trembler dans la tempête :

R/ Il est avec nous, le Seigneur de l'univers ; citadelle pour nous, le Dieu de Jacob !

Le Fleuve, ses bras réjouissent la ville de Dieu, la plus sainte des demeures du Très-Haut. Dieu s'y tient : elle est inébranlable ; quand renaît le matin, Dieu la secourt.

Des peuples mugissent, des règnes s'effondrent ; quand sa voix retentit, la terre se défait.

R/ Il est avec nous, le Seigneur de l'univers ; citadelle pour nous, le Dieu de Jacob !

Venez et voyez les actes du Seigneur, comme il couvre de ruines la terre.

Il détruit la guerre jusqu'au bout du monde, il casse les arcs, brise les lances, incendie les chars : « Arrêtez ! Sachez que je suis Dieu. Je domine les nations, je domine la terre. »

R/ Il est avec nous, le Seigneur de l'univers ; citadelle pour nous, le Dieu de Jacob !

PASSAGE DANS LA GROTTE

Le passage à la grotte se fait dans un silence sacré. En entrant dans la grotte, les pèlerins sont invités à faire le signe de la croix, à regarder la source, à toucher le rocher, à ouvrir leur cœur à Notre-Dame, à confier une intention. En sortant de la grotte, on peut s'incliner devant la statue de Notre-Dame tout en gardant le silence.

Prière que les pèlerins peuvent lire en arrivant dans la grotte :

Ô Marie, Notre-Dame de Lourdes, tu demeures présente en cette grotte et tu entends la prière de tous tes enfants. Tu réconfortes les

uns et permets aux autres de découvrir leur vocation en leur donnant la force d'y répondre.
Aujourd'hui, comme Bernadette, j'entre dans ce lieu saint à la suite de cette foule immense que nul ne peut dénombrer, de toute langue et de toute nation.
Comme Mère de Jésus et Mère de l'Église, tu regardes chacun comme une personne unique. Pose ton regard sur moi et que la lumière de ton Fils habite et apaise mon cœur.

« Je vous salue Marie…
Notre Dame de Lourdes
Priez pour nous !
Sainte Bernadette
Priez pour nous !

Le geste de l'eau

Cette célébration pourra se faire au jardin des fontaines pour un petit groupe, ou dans tout autre lieu selon le nombre de pèlerins.

SALUTATION

Le célébrant :

Au nom du Père, et du Fils et du Saint Esprit.

R/ Amen

Le célébrant :

Le Seigneur soit avec vous.

R/ Et avec votre esprit.

PAROLE DE DIEU

Lecture de l'Évangile de Jésus-Christ selon saint Jean

Jn 7, 37-39a

En ce temps-là, au jour solennel où se terminait la fête, Jésus, debout, s'écria : « Si quelqu'un a soif, qu'il vienne à moi, et qu'il boive, celui qui croit en moi !

Comme dit l'Écriture : De son cœur couleront des fleuves d'eau vive. »

En disant cela, il parlait de l'Esprit Saint qu'allaient recevoir ceux qui croiraient en lui.

HOMÉLIE

L'homélie est donnée par un ministre ordonné, évêque, prêtre ou diacre.

PROFESSION DE FOI

La particularité du geste de l'eau consiste dans le renouvellement de la grâce du Baptême. C'est pourquoi il est important de faire une profession de foi. Si un prêtre ou un diacre accompagne les pèlerins, la profession de foi sera faite sous forme dialoguée. Sinon, on pourra réciter le Symbole des Apôtres.
Il est bien évidemment possible pour une personne non baptisée de vivre ce geste de l'eau. Cette personne est libre de répondre ou non aux questions posées.

Le célébrant s'adresse aux participants :
Pour vivre dans la liberté des enfants de Dieu, rejetez-vous le péché ?
R/ Je le rejette.
Pour échapper à l'emprise du péché, rejetez-vous ce qui conduit au mal ?
R/ Je le rejette.
Pour suivre Jésus, le Christ, rejetez-vous Satan qui est l'auteur du péché ?
R/ Je le rejette.
Croyez-vous en Dieu, le Père tout-puissant, créateur du ciel et de la terre ?
R/ Je crois.
Croyez-vous en Jésus Christ, son Fils unique, notre Seigneur, qui est né de la Vierge Marie, a souffert la passion, a été enseveli, est ressuscité d'entre les morts, et qui est assis à la droite du Père ?
R/ Je crois.
Croyez-vous en l'Esprit Saint, à la sainte Église catholique, à la communion des saints, au pardon des péchés, à la résurrection de la chair, et à la vie éternelle ?
R/ Je crois.

LE GESTE DE L'EAU

Le célébrant :
Invoquons le Saint-Esprit avant d'accomplir le geste de l'eau.
Chant (ou prière) à l'Esprit Saint.

Le célébrant ou une autre personne s'adresse à l'assemblée par ces mots ou d'autres semblables :
Le 25 février 1858, lors de la neuvième apparition, Notre-Dame de Lourdes a confié ces paroles à Bernadette Soubirous :
« Allez à la source, boire et vous y laver ».
A la suite de Bernadette et de tant de pèlerins venus du monde entier, nous sommes ici pour accomplir ce geste.
La « source », c'est Dieu le Père qui nous donne son propre Fils, Jésus-Christ.
La « source », c'est la personne du Christ qui se donne à chacun d'entre nous : « si quelqu'un a soif, qu'il vienne à moi, et qu'il boive » (Jn 7,37).
La « source », c'est la personne de l'Esprit Saint : « Et celui qui boira de l'eau que moi, je lui donnerai – il parlait du don de l'Esprit- Saint, n'aura plus jamais soif ; et l'eau que je lui donnerai deviendra en lui une source d'eau jaillissante pour la vie éternelle » (Jn 4,14)

Chant à l'Esprit Saint.

Le célébrant ou une autre personne poursuit :
Boire de l'eau de la Grotte et s'y laver, c'est laisser venir le Père, le Fils et le Saint-Esprit à notre rencontre.
Boire de l'eau de la Grotte et s'y laver, c'est demander au Seigneur de nous rendre réceptifs à sa Parole et aux Sacrements de l'Église qui sont sources de vie.
Boire de l'eau de la Grotte et s'y laver, c'est se laisser transformer par la grâce de la conversion et nous laisser réconcilier avec Dieu et nos frères.

Le célébrant fait le geste de l'eau suivi de tous les fidèles présents ;

Chacun boit dans le creux de sa main et se met de l'eau sur le visage ;

Pendant le geste de l'eau, on chante par exemple l'Ave Maria de Lourdes.

NOTRE-PERE

Lorsque tous ont réalisé le geste de l'eau, le célébrant dit :
Unis dans un même Esprit, nous osons dire Notre-Père…

BENEDICTION

Le célébrant :

Le Seigneur soit avec vous.

R/ Et avec votre esprit.

Le célébrant :

Que par l'intercession de Notre-Dame de Lourdes et de Sainte Bernadette, le Seigneur tout-puissant vous bénisse le Père, Le Fils et le Saint-Esprit.

R/ Amen

CHANT FINAL

On prendra le chant « Avec toi Bernadette nous marchons vers la cité du ciel » ou un autre chant.

Le geste de la lumière

SALUTATION

Le célébrant :

Au nom du Père, et du Fils et du Saint Esprit.

R/ Amen

Le célébrant :

Le Seigneur soit avec vous.

R/ Et avec votre esprit.

INTRODUCTION

Le célébrant ou une autre personne s'adresse à l'assemblée par ces mots ou d'autres semblables :

Pourquoi le pèlerin de Lourdes porte-t-il et allume-t-il un cierge ?

Parmi bien des réponses possibles, en voilà quelques-unes :

Pour faire sienne l'expérience de Bernadette, qui a porté un cierge pendant 15 des 18 apparitions de Notre-Dame.

Parce que le cierge renvoie à son Baptême par lequel il a reçu la dignité d'enfant de Dieu. Souvenons-nous de la parole de Jésus : « Vous êtes la lumière du monde » (Mt 5,14).

Parce qu'une fois qu'il a quitté le sanctuaire, il aimerait que sa prière continue après son départ.

Parce qu'il a reçu une grâce. Et ainsi son cœur s'ouvre à l'espérance d'une nouvelle vie promise par le Seigneur.

C'est ainsi que ce simple cierge exprime concrètement la foi de chaque pèlerin. En le déposant parmi bien d'autres cierges, il se sait membre à part entière de l'Église. Il est appelé à être missionnaire de la grâce propre du sanctuaire. Finalement, ce cierge allumé dans le sanctuaire ou chez lui est une manifestation puissante du Dieu vivant dans un monde sécularisé.
Le jour de notre Baptême, le prêtre a allumé un cierge signifiant notre appartenance à la communauté ecclésiale. Que cette lumière de la foi nous accompagne jusqu'au jour de la résurrection bienheureuse.

PAROLE DE DIEU

Lecture de l'Évangile de Jésus-Christ selon saint Luc

Lc 2, 25-32

En ce temps-là, il y avait à Jérusalem un homme appelé Syméon.
C'était un homme juste et religieux, qui attendait la Consolation d'Israël, et l'Esprit Saint était sur lui. Il avait reçu de l'Esprit Saint l'annonce qu'il ne verrait pas la mort avant d'avoir vu le Christ, le Messie du Seigneur. Sous l'action de l'Esprit, Syméon vint au Temple. Au moment où les parents présentaient l'enfant Jésus pour se conformer au rite de la Loi qui le concernait, Syméon reçut l'enfant dans ses bras, et il bénit Dieu en disant : « Maintenant, ô Maître souverain, tu peux laisser ton serviteur s'en aller en paix, selon ta parole. Car mes yeux ont vu le salut que tu préparais à la face des peuples : lumière qui se révèle aux nations et donne gloire à ton peuple Israël. »

HOMÉLIE

L'homélie est donnée par un ministre ordonné, évêque, prêtre ou diacre.

A la fin de l'homélie, on allume le cierge qui représente tout le pèlerinage, ou bien on allume le cierge de chaque pèlerin. Pendant ce temps, on médite un psaume, ou on chante un cantique approprié.

On pourra chanter « Joyeuse Lumière » ou un autre chant approprié.

PRIÈRE (Au moment de déposer un cierge à la chapelle de lumière)

Jésus,
« Lumière née de la lumière, vrai Dieu né du vrai Dieu ».
Bernadette nous a dit : « Je vis une petite demoiselle
enveloppée de lumière qui me regardait et souriait ».
Cette lumière de ta Mère Immaculée est le reflet de ta Lumière,
Toi le vainqueur du mal, du péché et de la mort !
Toi, le Christ Ressuscité !
Aujourd'hui je dépose mon cierge dans ce brûloir.
Aujourd'hui ou plus tard il va se consumer en Ta présence.
Qu'il illumine ma joie, ma reconnaissance,
mon action de grâces, ton pardon et ton immense miséricorde.
Qu'il éclaire mes doutes, brûle ma peine,
ma blessure, ma souffrance, ma cause perdue !
Il symbolise aussi mes voeux, mes souhaits
et mes désirs les plus secrets.
Que les tempêtes de la vie n'éteignent pas la flamme de l'amour !
Que je devienne comme lui brûlant d'amour pour Toi
et pour mes frères et soeurs !
Toi, qui vis et règnes pour les siècles des siècles. Amen
Notre Dame de Lourdes, priez pour nous !
Sainte Bernadette, priez pour nous !

La Communauté des Chapelains

du Sanctuaire Notre-Dame de Lourdes

Mgr Jean-Marc MICAS
Evêque

Père Jean-Xavier SALEFRAN
Communauté Saint-Martin
Vice-Recteur

Père Giovanni ATZORI
O.F.M. Capucins

Père Maxence BERTRAND
Communauté Saint-Martin

Père Francesco CAVALIERI
Fils de l'Immaculée Conception

Père Jan CHYLEK

Père Paulo DALLA DEA

Mgr André DUPUY

Père Michel DAUBANES
Recteur

Frère Donatello ATZENI
O.F.M. Capucins

Père Michel BAUTE

Père Horacio BRITO
Missionnaires de l'Immaculée Conception

Père Augustin CAYLA
Fraternité Saint-Pierre

Père Jean-Jacques COURTADE

Père Dominique DERKONINGEN

Père Mauricio ELIAS

Père Julien FAFART
Communauté Saint-Martin

Père Klaus HOLZAMER

Père Maxime KOUASSI
Congrégation de Jésus
et Marie (Eudistes)

Père Jean-Baptiste MPUNI
Oblats de Marie Immaculée

Père Emmanuel MVOMO
Fils de l'Immaculée Conception

Père Blaise NTUNGA
Fils de l'Immaculée Conception

Père Mihai PERCA

Père Giuseppe SERIGHELLI
Congrégation de la Passion
de Jésus-Christ (Passionistes)

Père Régis-Marie de LA TEYSSONNIERE

Père Anne-Guillaume VERNAECKT
Communauté Saint-Martin

M. François FOUYET
Diacre permanent

Frère Dennison JOHNSON
O.F.M. Capucins

Frère Jean-Paul LECOT
Missionnaires de
l'Immaculée Conception

Père Zbigniew Jozef MUSIELAK
Ordre des Clercs réguliers
pour les malades (Camilliens)

Père Joseph NGUYEN
Oblats de Marie Immaculée

Père Martins OBIKARA
Oblats de Marie Immaculée

Père Jean Marcel ROSSINI
O.F.M. Capucins

Père Linus SOSAI
Oblats de Marie Immaculée

Père Nicola VENTRIGLIA
Oblats de Marie Immaculée

Père Krzysztof ZIELENDA
Oblats de Marie Immaculée

Paroles à cœur ouvert

Ces paroles sur le thème ont été collectées à l'occasion de rencontres du groupe « Place et Paroles des Pauvres du Sanctuaire » coanimées par le réseau Saint Laurent avec des personnes d'Aigues-Vives, de l'Office Chrétien des personnes Handicapées, de la Fraternité Saint Laurent de Lourdes, de la diaconie de Pau, de Bartimée et de Bonnes Nouvelles Quart-Monde de Toulouse.
En toute liberté et guidé par l'Esprit, voici quelques phrases qui interpellent ces personnes qui vivent la galère ou qui sont en fragilité psychique.

Bâtir une chapelle pour moi c'est quoi ?

« Bâtir c'est mettre des pierres ensemble et qu'elles s'aiment entre elles »

« Construire une chapelle, c'est le fruit de nos efforts, pour moi, c'est ça la résurrection. »

« La Sainte Vierge a bien pris la plus pauvre et la plus ignorante de Lourdes, alors pourquoi pas nous pour construire cette chapelle ? »

« On » qui est-ce ?

« On », c'était toutes les personnes qui habitent Lourdes, c'est une invitation de Marie, sans vous je ne peux pas créer une chapelle »

« Moi je dis que tout le monde doit pouvoir avoir sa place, qu'on soit handicapé, normal, pauvre, tout le monde a sa place. Tout le monde doit pouvoir avoir sa place pour construire »

« Ici » Et pourquoi pas ailleurs ?

« Bernadette savait que pour elle ICI c'était le Royaume de Dieu, elle savait qu'elle allait rejoindre le Royaume de Dieu. »

« Ici j'ai perçu la valeur des moindres choses et les cadeaux qui m'ont été faits. »

« Dieu transforme tout en or, là où qu'il soit, et ici à Lourdes, c'est les miracles. »

« Il y a une similitude entre l'endroit où est né Jésus et l'endroit que choisit Marie ici à Lourdes, entre la puanteur des déchets de l'étable là où Jésus est né et la puanteur qu'il y avait dans la tute aux cochons, là où Marie est apparue. »

Une Chapelle

« Il y a la chapelle intérieure, celle faite d'hommes et de femmes et la chapelle extérieure le bâtiment, ce n'est pas la même chapelle. »

« D'après moi, Bernadette aurait peut-être aimé qu'on bâtisse une chapelle comme la bergerie, pas plus grand. »

« Il y a la chapelle intérieure et la chapelle extérieure : le bâtiment, à Lourdes je peux très bien construire ma chapelle intérieure avec Dieu et la chapelle avec tout le monde, dans le bâtiment. Jésus, il n'a pas commencé à construire le bâtiment mais il a construit l'Église d'hommes et de femmes. »

Que l'on y bâtisse une chapelle aujourd'hui pour moi aujourd'hui :

« Il faut que personne ne se sente pas de ne pas venir, justement pour que tout le monde trouve sa place, quel qu'il soit, on a toujours quelque chose à partager, à donner et qu'on se croit pas incapable. »

« Donc il faut que tout le monde, tout le monde puisse participer et ne se sente pas dévalorisé pour construire une chapelle. »

« Pour moi c'est être envoyé en mission, en mission d'aller demander à d'autres personnes, d'aller chercher d'autres personnes pour aider à construire une chapelle. »

Bâtir la chapelle de mes rêves

« Moi je l'imagine au plus intime au plus profond de moi-même avec Dieu tout simplement. »

« Moi, j'essaie de corriger le lendemain, ce que j'ai fait pour essayer de construire ma chapelle et pour qu'elle tienne debout. »

« On a besoin de se libérer de choses et à Lourdes on peut se libérer en construisant la chapelle. »

« Pour moi c'est où je peux rencontrer Dieu et prier, pas simplement la bâtir. »

« Bâtir c'est aussi bâtir la chapelle dans la confiance avec Marie, Bernadette, les prêtres et les évêques. On peut pas la bâtir sans se faire confiance. »

Et vous dans vos pèlerinages ? Laissez-vous surprendre par ce que les personnes en galère ou en fragilité psychique ont à vous apprendre sur « Allez dire aux prêtres » ? Avant de partir et pendant votre pèlerinage initiez à cœur ouvert ces 3 questions avec les plus fragiles de vos groupes, ceux ou celles qui sont un peu les « Bernadette d'aujourd'hui ». Votre pèlerinage aura alors une saveur inattendue et différente.

Temps forts de l'année 2023

Les dates des apparitions

1ère apparition	PROGRAMME SPÉCIAL	**11 février**
2ème apparition		**14 février**
3ème apparition	PROGRAMME SPÉCIAL	**18 février**
4ème apparition		**19 février**
5ème apparition		**20 février**
6ème apparition		**21 février**
7ème apparition		**23 février**
8ème apparition		**24 février**
9ème apparition		**25 février**
10ème apparition		**27 février**
11ème apparition		**28 février**
12ème apparition		**1er mars**
13ème apparition		**2 mars**
14ème apparition		**3 mars**
15ème apparition		**4 mars**
16ème apparition		**25 mars**
17ème apparition		**7 avril**
18ème apparition	LOURDES UNITED	**16 juillet**

Programme pour célébrer les Apparitions

Une proposition pastorale internationale pour chaque jour d'apparition

La veille d'une apparition

20h30 Chapelet aux flambeaux
ou procession

Le jour d'une apparition

08h00 Messe
à la basilique de l'Immaculée Conception
10h00 Messe à la grotte
11h15 Messe
à la basilique Notre-Dame du Rosaire
12h00 Angelus à la grotte
Évocation de l'apparition
14h00 Possibilité de faire le geste de l'eau
15h30 Chapelet à la grotte
et évocation de l'apparition
16h00 Évocation de l'apparition
et enseignement par un chapelain
16h30 Messe
à la basilique Notre-Dame du Rosaire
17h15 Adoration et bénédiction des pèlerins
à la basilique Notre-Dame du Rosaire
20h30 Chapelet aux flambeaux
ou procession

Les prédications lors des messes évoqueront l'Apparition du jour.

Le choix des messes sera effectué dans le missel de Lourdes
(messes votives de la Vierge Marie, messe de Sainte Bernadette), excepté pendant le Carême.

Temps forts de l'année 2023

JANVIER
1er janvier : Solennité de Sainte Marie, Mère de Dieu ;

FÉVRIER
11 février : Fête de Notre-Dame de Lourdes ; Et Journées de Lourdes
18 février : Fête de sainte Bernadette ;
22 février : MERCREDI DES CENDRES

MARS
20 mars : Saint Joseph, époux de Marie ;
25 mars : Fête de l'Annonciation ; et **dédicace de la basilique Saint-Pie X ;**

AVRIL
2 avril : Dimanche de Rameaux ; Ouverture de la saison des pèlerinages
Du 6 au 8 avril : Semaine Sainte ;
9 avril : Dimanche de Pâques ;

MAI
18 mai : Ascension du Seigneur ;
19 mai : **Dédicace de la Crypte**
28 mai : Pentecôte ;
29 mai : Bienheureuse Vierge Marie, Mère de l'Église ;
31 mai : Fête de la Visitation de la Vierge Marie ; Prière pour la Paix

JUIN
4 juin : Sainte Trinité ;
11 juin : Saint-Sacrement ;
16 juin : Sacré-Cœur de Jésus ;
17 juin : Cœur Immaculé de Marie ;

JUILLET
2 juillet : **Dédicace de la basilique de l'Immaculée Conception ;**
16 juillet : Dernière Apparition : LOURDES UNITED ;
Concert d'Andréa Bocelli
Du 21 au 24 juillet : JMJ de Lourdes à Lisbonne ;

AOÛT
Du 7 au 9 août : JMJ de Lisbonne à Lourdes
15 août : Assomption de la Vierge Marie ;
22 août: Bienheureuse Vierge Marie, Reine ;

SEPTEMBRE
8 septembre : Fête de la Nativité de la Vierge Marie ;
15 septembre : Notre Dame des Douleurs ;

OCTOBRE
6 octobre : **Dédicace de la basilique de Notre-Dame du Rosaire ;**
7 octobre : Mémoire de Notre Dame du Rosaire ;

NOVEMBRE
1 novembre : Fête de la Toussaint
4 novembre : Dernière procession de l'année
21 novembre : Présentation de la Vierge Marie ;

DÉCEMBRE
8 décembre : Solennité de l'Immaculée Conception de Marie ;
25 décembre : Nativité du Seigneur ;
31 décembre : Sainte famille de Jésus, Marie et Joseph.

MESSE ET CHANT
DU THÈME D'ANNÉE 2023

« Qu'on bâtisse ici une chapelle »

MESSE ET CHANT DU THÈME D'ANNÉE 2023

ANTIENNE D'OUVERTURE
(Commun de la dédicace d'une église)

Voici la demeure de Dieu avec les hommes ; il demeurera avec eux, et ils seront son peuple, et lui-même, Dieu avec eux, sera leur Dieu. (Cf. Ap 21,3)

PRIÈRE
(Messes en l'honneur de la Vierge Marie n° 23, Sainte Marie, temple du Seigneur)

Dieu qui as fait du sein de la Vierge Marie un temple pour ton Fils, accorde-nous de garder fidèlement la grâce du baptême, pour t'adorer en esprit et en vérité et devenir le temple de ta gloire.
Par Jésus-Christ, ton Fils, notre Seigneur, qui vit et règne avec toi dans l'unité du Saint-Esprit, Dieu, pour les siècles des siècles.

PREMIÈRE LECTURE
(Commun de la dédicace d'une église)

Lecture de la première lettre de Saint Paul Apôtre aux Corinthiens (1 Co 3, 9c-11.16-17)
Frères, vous êtes une maison que Dieu construit. Selon la grâce que Dieu m'a donnée, moi, comme un bon architecte, j'ai posé la pierre de fondation. Un autre construit dessus. Mais que chacun prenne garde à la façon dont il contribue à la construction. La pierre de fondation, personne ne peut en poser d'autre que celle qui s'y trouve : Jésus Christ. Ne savez-vous pas que vous êtes un sanctuaire de Dieu, et que l'Esprit de Dieu habite en vous ? Si quelqu'un détruit le sanctuaire de Dieu, cet homme, Dieu le détruira, car le sanctuaire de Dieu est saint, et ce sanctuaire, c'est vous.

- Parole du Seigneur.

PSAUME RESPONSORIAL

(Commun de la dédicace d'une église)

Psaume 83 (Ps 83 (84) 3, 4, 5.10, 11 abc)

+ Voici la demeure de Dieu parmi les hommes (Ap 21,3b)

Mon âme s'épuise à désirer
les parvis du Seigneur ;
mon cœur et ma chair sont un cri
vers le Dieu vivant !

L'oiseau lui-même s'est trouvé une maison,
et l'hirondelle, un nid pour abriter sa couvée :
tes autels, Seigneur de l'univers,
mon Roi et mon Dieu !

Heureux les habitants de ta maison :
ils pourront te chanter encore !
Dieu, vois notre bouclier,
regarde le visage de ton messie.

Oui, un jour dans tes parvis
en vaut plus que mille.
J'ai choisi de me tenir sur le seuil,
dans la maison de mon Dieu.

ACCLAMATION À L'ÉVANGILE

(Commun de la dédicace d'une église)

Alléluia. Alléluia. Ma demeure sera chez eux, dit le Seigneur, je serai leur Dieu et ils seront mon peuple. Alléluia. (Ez 37, 27)

ÉVANGILE

(Bâtir suppose des fondations - Méditation 2023 par p. H. Brito)

Évangile de Jésus-Christ selon saint Luc (Lc 6, 43-49)

Un bon arbre ne donne pas de fruit pourri ; jamais non plus un arbre qui pourrit ne donne de bon fruit. Chaque arbre, en effet, se reconnaît à son fruit : on ne cueille pas des figues sur des épines ; on ne vendange pas non plus du raisin sur des ronces.
L'homme bon tire le bien du trésor de son cœur qui est bon ; et l'homme mauvais tire le mal de son cœur qui est mauvais : car ce que dit la bouche, c'est ce qui déborde du cœur.
Et pourquoi m'appelez-vous en disant : "Seigneur ! Seigneur !" et ne faites-vous pas ce que je dis ? Quiconque vient à moi, écoute mes paroles et les met en pratique, je vais vous montrer à qui il ressemble. Il ressemble à celui qui construit une maison. Il a creusé très profond et il a posé les fondations sur le roc. Quand est venue l'inondation, le torrent s'est précipité sur cette maison, mais il n'a pas pu l'ébranler parce qu'elle était bien construite. Mais celui qui a écouté et n'a pas mis en pratique ressemble à celui qui a construit sa maison à même le sol, sans fondations. Le torrent s'est précipité sur elle, et aussitôt elle s'est effondrée ; la destruction de cette maison a été complète. »

Acclamons la Parole de Dieu.

PRIÈRE UNIVERSELLE

1 - Prions pour l'Église
Tu rassembles dans une même foi tes enfants de toute langue, peuple et nation. Vivifie-les de la force de ton Esprit Saint, pour qu'ils soient de véritables pierres vivantes de ton Eglise.
Avec Marie, Mère de l'Eglise, Seigneur, nous te prions.

2 - Prions pour les prêtres
Tu choisis des prêtres pour célébrer les sacrements du Salut. Qu'ils soient toujours de fidèles serviteurs de ta Parole, de la prière de l'Eglise et de ta présence à tous les hommes.
Avec Marie, Porte du ciel, Seigneur, nous te prions.

3 - Prions pour les pèlerins
Tu donnes aux pèlerins de te rencontrer en vérité. Accorde à chacun la grâce du discernement de ta volonté, et la force de la mettre en pratique.
Avec Marie, Arche d'alliance, Seigneur, nous te prions.

4 - Prions pour les malades
Tu te fais proche de tous ceux qui souffrent. Fortifie ceux qui sont éprouvés par la maladie, soutiens ceux qui les entourent avec tendresse, suscite des engagements d'hospitaliers de Lourdes.
Avec Marie, Secours des malades, Seigneur, nous te prions.

5 - Prions pour l'annonce de l'Évangile
Tu nous invites à bâtir et à partager ton Evangile. Donne-nous de vivre avec audace en disciple missionnaire.
Avec Marie, Servante de ta Parole, Seigneur, nous te prions.

6 - Prions pour la paix
C'est de toi que vient toute paix véritable. Donne à nos familles, nos lieux de vie, nos pays, de rechercher la justice et de vivre en frères.
Avec Marie, Reine de la paix, Seigneur, nous te prions.

PRIÈRE SUR LES OFFRANDES

(Messes en l'honneur de la Vierge Marie n° 23, Sainte Marie, temple du Seigneur)

Nous te présentons, Seigneur, avec joie ces offrandes, en ce jour où nous vénérons la Vierge Marie, dont la vie nous enseigne la louange et la prière ; Accorde-nous de savoir comme elle t'offrir notre vie en sacrifice qui te plaise. Par le Christ, notre Seigneur.

PRÉFACE EUCHARISTIQUE

(Commun de la dédicace d'une église)

Vraiment, il est juste et bon, pour ta gloire et notre salut, de t'offrir notre action de grâce, toujours et en tout lieu, Seigneur, Père très saint, Dieu éternel et tout-puissant, par le Christ, notre Seigneur.
Dans la maison visible que tu nous as donné de construire, en ce lieu où tu ne cesses d'accueillir ta famille dans son pèlerinage vers toi, tu nous offres le signe et la réalité admirable du mystère de ta communion avec nous : ici, tu construis pour toi le temple vivant que nous sommes, et

tu fais grandir l'Eglise, répandue dans le monde, à la mesure du Corps du Seigneur, pour qu'elle devienne, en plénitude, vision de paix, cité céleste, Jérusalem.
C'est pourquoi, avec la multitude des bienheureux, nous te louons, nous te bénissons et nous te glorifions dans le temple de ta gloire, en proclamant…

ANTIENNE DE COMMUNION

(Commun de la dédicace d'une église)

Vous êtes un sanctuaire de Dieu, et l'Esprit de Dieu habite en vous. Le sanctuaire de Dieu est saint, et ce sanctuaire, c'est vous. (Cf. 1 Co 3, 16-17)

PRIÈRE APRÈS LA COMMUNION

(Messes en l'honneur de la Vierge Marie n° 23, Sainte Marie, temple du Seigneur)

Seigneur, toi qui nous as nourris du pain du ciel, accorde-nous, à l'exemple de la sainte Vierge Marie, de te servir par une vie sans tâche, de reconnaître ta présence dans nos frères et de te glorifier par une louange sincère. Par le Christ, notre Seigneur.

93. Je vis la Cité sainte

Texte : J.-P. Lécot. Musique : A. Lesbordes

REFRAIN

[Pourra être baissé d'un demi-ton, voire d'un ton]

FR Je vis la Ci - té sain - te, la Jé - ru - sa - lem nou - vel - le, qui des - cen - dait du ciel, d'au - près de Dieu, tou - te prê - te comme u - ne fi - an - cé - e pa - rée pour son é - poux.

IT Io vi - di la Cit - tà san - ta, la Ge - ru - sa - lem - me nuo - va, di - scen - de - re dal ciel, do - v'è il Si - gnor, pre - pa - ra - ra - ta or - mai co - me u - na spo - sa, che in - con - tra il suo Si - gnor.

ES Yo vi la Ciu - dad san - ta, la Je - ru - sa - lén ce - les - te, que ba - ja - ba del cie - lo, des - de Dios, a - ta - via - da co - mo u - na pro - me - ti - da en pos de su Se - ñor.

EN I saw the ho - ly Ci - ty, new Je - ru - sa - lem in glo - ry, co - ming from out of heaven, sent down by God, like a bride clothed in splen-dour, full of beau - ty, a - dorned to meet her spouse.

DE Ich sah die heil' - ge Stadt, das Je - ru - sa - lem des Him - mels: von Got - tes Thron stieg sie zu uns her - ab, im Ge - wand ei - ner Braut, die sich ge - schmückt hat für ih - ren Bräu - ti - gam.

NDL Ik mocht haar toen aan - schou - wen, d'uit - ver - ko - ren Stad van Si - on, de hei - li - ge Stad Je - ru - za - lem, toe - ge - rust als een bruid die tot haar man gaat, gans schoon voor hem ge - tooid.

COUPLETS

1. A - vec toi, com - blée de grâ - ce, nous mar - chons,
1. Ma - dre no - stra, cam - mi - nia - mo_in - sie - me_a te,
1. A tu la - do, va - mos, Ma - dre de Je - sús,
1. We go on, with you to guide, O full of grace,
1. O Ma - ri - a, Lie - be Frau, von Gott ge - sandt,
1. Wij gaan op, sa - men met U, Moe - der van God,

pè - le - rins, vers la Ci - té du Dieu vi - vant.
pel - le - gri - ni, ver - so_il Re - gno del Si - gno - re.
ca - mi - nan - do_a la Ciu - dad del Se - ñor Dios.
hum - ble pil - grims tow'rds that Ci - ty where God dwells.
auf dem Weg zur Got - tes - stadt reich uns die Hand.
naar de stad, het huis van God, de Al - ler - hoog - ste.

FR

2. Avec toi, nous avançons comme Abraham,
dans l'obscur cheminement de notre foi.

3. Avec toi, nous écoutons ce qu'Il nous dit :
« Bienheureux celui qui croit sans avoir vu ! »

4. Avec toi, nous parviendrons à la Cité
où la joie sera parfaite, près de Dieu.

5. Nous serons le Peuple aimé de notre Dieu,
Il sera l'Emmanuel : « Dieu-avec-nous ».

6. Plus de larmes, ni de peines, ni de mort :
« L'ancien monde est aboli », dit le Seigneur.

EN

2. We advance, with you to guide, like Abraham
on a path unknown to us, except by faith.

IT

2. Come_Abramo, nella fede_uniti_a te,
avanziamo sulle vie del Signore.

3. Noi con te, raggiungeremo la Città
nella gioia, presso_il Dio di bontà.

ES

2. Caminamos en la fe, como_Abraham:
a tu lado, Peregrina de la fe.

3. Escuchamos el mensaje del Señor :
«Es feliz aquel que cree sin haber visto!»

DE

2. O Maria, lehr auf unserm Pilgerweg,
stark wie Du und glaubensfroh einherzugehen.

NDL

2. Wij gaan voort, samen met U, als Abraham,
van het duister naar het licht, met vast geloof.

LIBRAIRIE DE LA GROTTE

Répertoire multilingue
des chants de Lourdes

Disponible à la Librairie de la Grotte et sur :
www.librairiedelagrottelourdes.com

INFORMATIONS DU SERVICE LITURGIE POUR LA SAISON 2023

Les liturgies internationales du Sanctuaire (processions eucharistiques, processions mariales et messes internationales) sont au cœur de l'expérience du pèlerinage à Lourdes.

Le service liturgie est à votre disposition pour préparer au mieux ces événements. Voici quelques points qui pourront vous aider dans cette préparation.

Don Jean-Xavier Salefran, vice-recteur du Sanctuaire assure la coordination de la pastorale liturgique en attendant la nomination d'un chapelain, responsable de la liturgie.

Le service liturgie est sous la responsabilité opérationnelle de Pierre Adias qui est assisté de David Ricaud.

Pour toute demande relative aux célébrations liturgiques, merci d'écrire à l'adresse suivante : liturgie@lourdes-france.com

La messe de 10h à la grotte

Cette messe est désormais diffusée par la chaîne de télévision francophone KTO (sauf le mercredi et le dimanche). Concrètement :

- Comme d'habitude, lorsque plusieurs pèlerinages sont inscrits un même jour, vous vous coordonnez entre vous pour en assurer la présidence et l'animation, sans que le Sanctuaire n'intervienne.

- La présence d'un cérémoniaire du Sanctuaire, à votre service, permet de vous aider à assurer l'accueil des célébrants et le bon déroulement de la célébration.

- À l'égard des téléspectateurs de KTO et de TV-Lourdes, et notamment des plus isolés, vous voudrez bien veiller à éviter tout ce qui est de nature à heurter ou choquer :

- Dans l'animation, en prenant des chants connus par tous et populaires ;
- Dans la prédication, en s'adressant à tous, et en évitant des sujets trop propres à votre groupe ;

- Dans la liturgie, en observant simplement ce que le nouveau missel prévoit ;
- En reportant d'éventuels rites particuliers (envoi en mission, remise d'insignes ou médailles, etc.) à un autre moment plus propice de votre pèlerinage ;

- La célébration ne doit pas excéder 50 minutes, de telle sorte que la bénédiction ait été donnée et l'envoi prononcé lorsque KTO rend l'antenne.

- Il est demandé aux directeurs de pèlerinage de communiquer 15 jours à l'avance les textes retenus pour la célébration.

Ils sont à adresser aux deux adresses suivantes :
liturgie@lourdes-france.com
communication@lourdes-france.com

La réunion de 13h30

Chaque jour (sauf le dimanche et le mercredi), la réunion de 13h30 réunit les directeurs de pèlerinage et présidents d'hospitalité à la salle de réunion au 2e étage du CAP.

Nous insistons sur l'importance de participer à cette réunion : c'est un moment de rencontre important entre responsables du Sanctuaire, directeurs de pèlerinage, présidents d'hospitalité, représentants de l'HNDL. C'est aussi une réunion d'information sur les liturgies du Sanctuaire et de répartition des diverses tâches liturgiques.

Évêques

Il est instamment demandé aux directeurs de pèlerinages de bien vouloir inscrire sur la plateforme digitale les évêques participants aux diverses liturgies internationales.

Prêtres et diacres

Les prêtres et diacres doivent apporter leur aube pour participer aux célébrations du Sanctuaire. Nous ne pourrons fournir une aube à chacun. Merci de votre compréhension.

CONTACTS UTILES

Père Michel Daubanes
Recteur du Sanctuaire
Tél. 05 62 42 79 01
rectorat@lourdes-france.com

Guillaume de Vulpian
Directeur général
Tél. 05 62 42 79 79
dominique.anerot@lourdes-france.com

Mathias Terrier
Directeur du département Accueil
saccueil@lourdes-france.com

Sébastien Maysounave
Directeur du département
Direction de site
Tél. 05 62 42 82 20
travaux@lourdes-france.com

François Labadie
Directeur adjoint
du département Accueil
Tél. 05 62 42 79 46
saccueil@lourdes-france.com

Dr Alessandro de Franciscis
Médecin permanent
Tél. 05 62 42 79 08
bmedical@lourdes-france.com

Nathalie Carladous
Directrice Adjointe des hébergements
en charge de la réservation
Tél. 05 62 42 79 11
nathalie.carladous@lourdes-france.com

Teresa Neuhalfen
Responsable Centre Information
et Planification
Tél. 05 62 42 20 08
teresa.neuhalfen@lourdes-france.com

Pauline Broqué
Responsable du pôle
Développement
Tél. 05 62 42 82 24
pauline.broque@lourdes-france.com

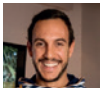

Vincent Fernandez
Responsable du service Audiovisuel
vincent.fernandez@lourdes-france.com

Service Prévention Sécurité
Tél. 05 62 42 80 60
securite.gardes@lourdes-france.com

Don Jean-Xavier Salefran
Vice-recteur du Sanctuaire
Tél. 05 62 42 79 10
jean-xavier.salefran@lourdes-france.com

Eric Brouard
Délégué général
Tél. 05 62 42 79 65
personnel@lourdes-france.com

David Torchala
Directeur du département
Communication et Ressources
Tél. 05 62 42 78 01
communication@lourdes-france.com

Don Anne-Guillaume Vernaeckt
Accueil des pèlerins
Tél. 05 62 42 20 08
saccueil@lourdes-france.com

Père Krzysztof ZIELENDA
Accueil des pèlerins
saccueil@lourdes-france.com

Pierre Adias
Responsable du pôle Liturgie
Tél. 05 62 42 80 90
pierre.adias@lourdes-france.com

Philippe Laffaille
Directeur Adjoint des hébergements en charge de
la propreté et du fonctionnement opérationnel
Tél. 05 62 42 80 10
philippe.laffaille@lourdes-france.com

Stephanie Shaw
Responsable des ressources
Tél. 05 62 42 78 03
stephanie.shaw@lourdes-france.com

Muriel Caen
Responsable Centre
International du bénévolat
Tél. 05 62 42 79 04
muriel.caen@lourdes-france.com

Delphine Guecaimburu
Responsable des feutiers
Chapelles de lumière
Tél. 05 62 42 78 08
delphine.guecaimburu@lourdes-france.com

Service Opération de site
Tél. 05 62 42 78 04
opsite@lourdes-france.com

Hospitalité Notre-Dame de Lourdes
Tél. 05 62 42 80 84
hospitalite-lourdes@wanadoo.fr

Lors de la treizième apparition, la Vierge Marie a demandé à Bernadette : *« Allez dire aux prêtres qu'on bâtisse ici une chapelle et qu'on y vienne en procession ».* Bernadette devient ainsi la missionnaire de la Vierge Marie en rendant compte de sa demande à l'abbé Peyramale, le curé de Lourdes. Aujourd'hui, le Sanctuaire Notre-Dame de Lourdes souhaite répondre de manière renouvelée à cette demande. Les chapelains du Sanctuaire ont ainsi conscience qu'ils sont envoyés en mission par la Vierge Marie, à la rencontre des pèlerins dans les diocèses, les paroisses et jusqu'aux périphéries existentielles de notre société.

Accueillez "Lourdes" chez vous

VIVRE LA GRÂCE DE LOURDES

Les missions Notre-Dame de Lourdes sont une occasion favorable pour renouveler les grâces d'un pèlerinage à Lourdes, car la Vierge invite à venir ici en procession pour puiser à la source de la miséricorde puissante de Dieu et de son action en faveur de l'humanité. Venez expérimenter personnellement le grand miracle de Lourdes : la conversion des cœurs et le renouvellement de la foi et de la vie de la foi.

PRÈS DE CHEZ VOUS

Les missions Notre-Dame de Lourdes sont une occasion et une manière de partager, la grâce d'une rencontre avec Marie comme l'a vécue Bernadette. Avec tous les fidèles où qu'ils vivent, quelle que soit leur paroisse, leur diocèse, leur histoire ou leur situation personnelle venez trouver dans cette rencontre la paix et la joie du coeur et devenir des disciples missionnaires.

AVEC LES CHAPELAINS DU SANCTUAIRE

Depuis le mois de juin 2021, des chapelains, les prêtres du Sanctuaire se mettent en route pour répondre aux appels de différentes communautés afin que le message et le charisme de Lourdes parviennent au-delà de Lourdes. Comme Bernadette, ils veulent témoigner et annoncer que Dieu est proche et qu'en Lui toute existence peut s'ouvrir au bonheur de l'autre monde dès aujourd'hui.

Toutes les informations sur :

www.missionsndlourdes.com

Service Communication - Sanctuaire Notre-Dame de Lourdes - Janvier 2023.
© Photos - Sanctuaire Notre-Dame de Lourdes - Pierre Vincent
Impression : ASECA - 06200 Nice

TV LOURDES

PLATEFORME DE VIDÉOS À LA DEMANDE

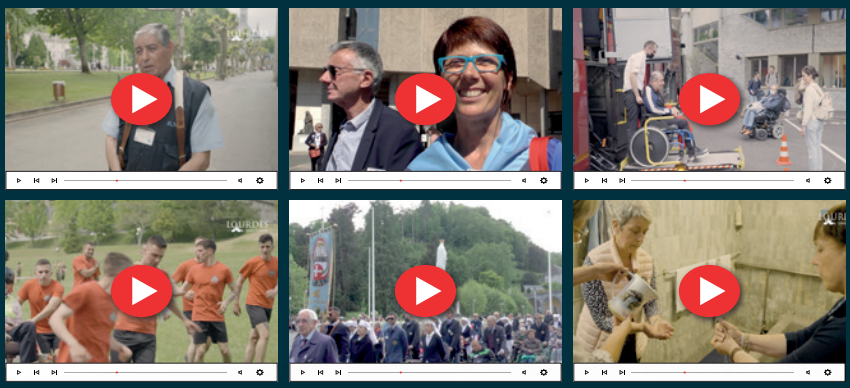

Vidéos disponibles pour la promotion des pèlerinages et hospitalités.

www.lourdes-france.com

LOURDES SANCTUAIRE 2023

SUR LA ROUTE DES JMJ DE LISBONNE

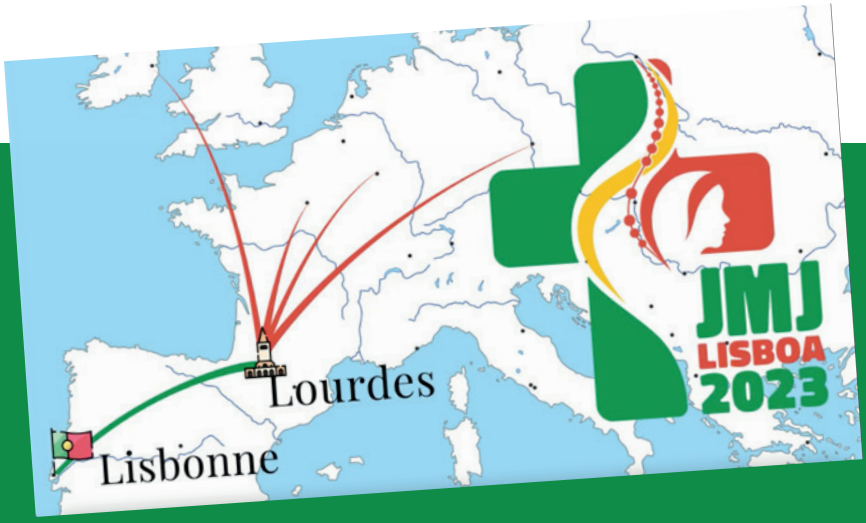

VOUS ALLEZ À LISBONNE OU VOUS EN REVENEZ ?

Arrêtez-vous auprès de la Vierge de la Grotte de Massabielle pour vivre un pèlerinage à la suite de Marie.

Renseignements et programme sur
www.lourdes-france.com